Hochschule Aalen – Technik und Wirtschaft

Fakultät Optik und Mechatronik

Studiengang: User Experience

Praxissemesterbericht

Ema Ivanegová

Matrikelnummer: 84547

Carl Zeiss AG
Abt. CBC-BT
Carl-Zeiss-Straße 22
73447 Oberkochen

Fakultät Optik und Mechatronik
Mechatronik Schwerpunkt:
User Experience
Beethovenstr. 1
73430 Aalen

Ansprechpartner vor Ort:
Sandra Gold
Sandra.gold@zeiss.com
oder
Jens Genkinger
Jens.genkinger@zeiss.com

Ema Ivanegová
Matrikelnummer: 84547
Gotthelfstr. 100
44229 Dortmund
84547@studmail.hs-aalen.de
ema.ivanegova@gmail.com

Bericht

über das absolvierte Praktikum bei der

Carl Zeiss AG

Zeitraum:

Sommersemester 2023

15.03.2023 – 14.08.2023

Eidesstattliche Erklärung

Hiermit erkläre ich, dass ich die vorliegende Arbeit eigenständig und ohne fremde Hilfe angefertigt habe. Textpassagen, die wörtlich oder dem Sinn nach auf Publikationen oder Vorträgen anderer Autoren beruhen, sind als solche kenntlich gemacht.

Die Arbeit wurde bisher keiner anderen Prüfungsbehörde vorgelegt und auch noch nicht veröffentlicht.

Dortmund, 12.10.2023

Ema Ivanegová

Ivanegová

Sperrvermerk

Der vorliegende Projektbericht beinhaltet interne und vertrauliche Informationen der Carl Zeiss AG. Die Weitergabe des Inhaltes der Arbeit im Gesamten oder in Teilen ist grundsätzlich untersagt. Es dürfen keinerlei Kopien oder Abschriften – auch in digitaler Form – gefertigt werden. Ausnahmen bedürfen der schriftlichen Genehmigung.

Dortmund, 12.10.2023

Ema Ivanegová

Ivanegová

Vorwort

Im Rahmen meines Studiums der Mechatronik im Schwerpunkt User Experience ist das fünfte Semester als praktisches Semester vorgesehen. Dieses Pflichtpraktikum habe ich bei der Carl Zeiss AG am Standort Oberkochen absolviert. Hierbei war ich in der Abteilung CBC-BT – Corporate Brand, Communication and Public Affairs – Brand Training – im Bereich Grafik Design tätig.

In diesem Bericht möchte ich einen Überblick über das Unternehmen Carl Zeiss sowie meine Abteilung Geben. Außerdem werde ich meine Aufgaben vorstellen, über Projekte berichten und ziehe ein Fazit zu meinem Praktikum

Inhalt

Vorwort **9**

Inhalt **11**

Abbildungsverzeichnis **13**

1 Die Carl Zeiss AG **15**

1.1 Historie 15

1.2 Die Firma 18

1.3 Standorte 19

2 Abteilung CBC-BT **20**

3 Meine Aufgaben **21**

3.1 Stage Bilder 21

3.2 Farbupdate in Dokumenten 23

3.3 Farbupdate in Brand Trainings 24

3.4 Efficient Elements Anleitung 25

3.5 Flow Chart Übersetzungsprozess 27

3.6 User Journey von Externen im Brand Portal 28

3.7 Logos Agency Network 28

3.8 Metadaten sowie deren Pflege in Magnolia 29

3.9 Brand Portal Navigationsleiste 29

3.10 LiLa 30

3.11 Interior Design Mockups 33

3.12 Pflege Book-A-Desk 34

3.13 Key-User Shadowing 34

3.14 My Favorites Video 35

3.15 Namensschilder für Events 37

4 Fazit **39**

Literaturverzeichnis **41**

Abbildungsverzeichnis

Abbildung 1: Carl Zeiss 1866 (Carl Zeiss AG 2023f) 15
Abbildung 2: Ernst Abbe 1888 (Carl Zeiss AG 2023b) 15
Abbildung 3: Logo Carl Zeiss, Oberkochen in Ostdeutschland (Carl Zeiss AG 2023d) 16
Abbildung 4: Logo VEB Carl Zeiss Jena in Westdeutschland (Carl Zeiss AG 2023d) 16
Abbildung 5: VEB Carl Zeiss Jena Logo (Carl Zeiss AG 2023d) 17
Abbildung 6: Carl Zeiss, Oberkochen Logo (Carl Zeiss AG 2023d) 17
Abbildung 7: ZEISS Logo ab 1997 (Carl Zeiss AG 2023d) 17
Abbildung 8: ZEISS Standort Oberkochen Stammwerk (Carl Zeiss AG 2023a) 19
Abbildung 9: ZEISS Standort Jena (Wolfgang Pehlemann 2009) 19
Abbildung 10: Stage Bild Brand Trainings (Carl Zeiss AG 2023b) 22
Abbildung 11: Stage Bild Social Media (Carl Zeiss AG 2023b) 22
Abbildung 12: Die Brand Colors von ZEISS (Carl Zeiss AG 2023b) 23
Abbildung 13: Efficient Elements Anleitung auf Deutsch (Carl Zeiss AG 2023a) 26
Abbildung 14: Efficient Elements Anleitung in Englisch (Carl Zeiss AG 2023b) 26
Abbildung 15: Efficient Elements Anleitung auf Chinesisch (Carl Zeiss AG 2023b) 26
Abbildung 16: Übersetzungsprozess (Carl Zeiss AG 2023b) 27
Abbildung 17: User Journey in Miro (Carl Zeiss AG 2023b) 28
Abbildung 18: Erste Auswahl an Entwürfen für Projekt LiLa (Eigene Darstellung) 31
Abbildung 19: Engere Auswahl an Entwürfen für Projekt LiLa (Eigene Darstellung) 31
Abbildung 20: Finale Auswahl an Entwürfen für Projekt LiLa (Eigene Darstellung) 32
Abbildung 21: Finales Design mit Prof. Dr. Timo Mappes, Gründungsdirektor des D.O.M. und den Preisträgern des Deutschen Zukunfspreises 2022 Dr. Thomas Kalkbrenner, Dr. Jörg Siebenmorgen und Ralf Wolleschensky (v.l.) (ZEISS Gruppe 28.06.2023) 32
Abbildung 22: Mockup 1 (Carl Zeiss AG 2023b) 33
Abbildung 23: Mockup 2 (Carl Zeiss AG 2023b) 33
Abbildung 24: Mockup 3 (Carl Zeiss AG 2023b) 33
Abbildung 25: Mockup 4 (Carl Zeiss AG 2023b) 33
Abbildung 26: Anfange des My Favorites Videos (Carl Zeiss AG 2023b) 36
Abbildung 27: Szene im My Favorites Video (Carl Zeiss AG 2023b) 36
Abbildung 28: Namensschild ohne konkreten Namen (Carl Zeiss AG 2023b) 38
Abbildung 29: Namensschild mit konkretem Namen (Carl Zeiss AG 2023b) 38
Abbildung 30: Beispiel Excel Tabelle für Namensschilder (Carl Zeiss AG 2023b) 38

1 Die Carl Zeiss AG

1.1 Historie

Abbildung 1: Carl Zeiss 1866 (Carl Zeiss AG 2023f)

Das Unternehmen wurde 1846 von Carl Zeiss (1816-1888) in Jena gegründet. Die ursprüngliche Werkstatt für optische und feinmechanische Instrumente spezialisierte sich alsbald auf die Herstellung von Mikroskopen, dessen Qualität nicht nur die regionale Belieferung, sondern auch den Internationalen Export ermöglichte. (Carl Zeiss AG 2023f)

Zu der Zeit war die Herstellung von Mikroskopen noch nicht ausgereift und es gab keine Möglichkeit, den gleichen Vergrößerungsgrad einheitlich für mehrere Mikroskope zu erreichen, denn die Gläser wurden allein nach Erfahrungswerten hergestellt.

Dies änderte sich als 1866 der Physiker Ernst Abbe (1840-1905) Teil des Unternehmens wurde. Er erfand die Formel, mit der man den benötigten Schliff für den gewünschten Vergrößerungsgrad der Linsen berechnen kann. Dies Verschaffte Carl Zeiss einen wichtigen technologischen Vorsprung.

Abbildung 2: Ernst Abbe 1888 (Carl Zeiss AG 2023b)

Durch den wirtschaftlichen Erfolg entwickelte sich das Unternehmen schnell. 1862 wurden 25 Mitarbeiter beschäftigt und erzielten einen Umsatz von 12.618 Mark. Im Jahr 1888 waren es schon knapp 1.400 Mitarbeiter bei einem Umsatz von über fünf Millionen Mark. (Carl Zeiss AG 2023e)

Dieser Erfolg zeigte sich auch in der Expansion. Bereits 1893 wurde die erste Niederlassung in London Eröffnet. Auch heute hat Zeiss viele Standorte Weltweit. (Carl Zeiss AG 2023f)

Nach dem zweiten Weltkrieg, in welchem ZEISS mitunter auch für die Rüstungsindustrie produzierte, wurde das Unternehmen geteilt. Amerikanische Truppen, die 1945 Thüringen besetzten, nahmen bei Ihrem Rückzug aus dem Gebiet 77 Wissenschaftler und Ingenieure mit, welche sie anschließend nach Oberkochen umsiedelten. Obwohl sie in unterschiedlichen Besatzungszonen eingeteilt waren, arbeiteten Oberkochen und Jena noch zusammen, bis dem 1953 ein Ende erzwungen wurde. Die unterschiedlichen Handelszonen wurden klar in Ost und West unterteilt, und beide Firmen hießen in ihrer jeweiligen Zone Carl Zeiss, sodass sich die jeweils andere Firma für das andere Gebiet einen Ersatznamen überlegen musste. Carl Zeiss Oberkochen war in der DDR als „Opton“ bekannt, Carl Zeiss Jena in Westdeutschland hingegen als „Jenoptik“ oder „aus Jena“. (Carl Zeiss AG 2023d)

Abbildung 3: Logo Carl Zeiss, Oberkochen in Ostdeutschland (Carl Zeiss AG 2023d)

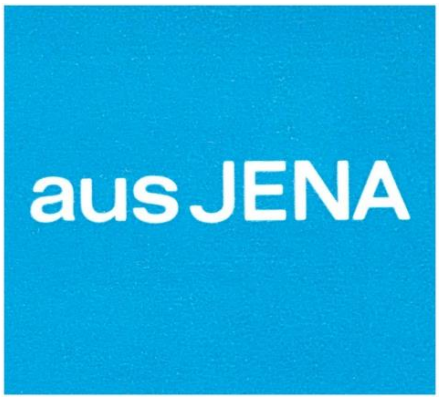

Abbildung 4: Logo VEB Carl Zeiss Jena in Westdeutschland (Carl Zeiss AG 2023d)

Die Wiedervereinigung der beiden Firmen geschah im Jahr 1991 nach der Wiedervereinigung Deutschlands. Dies wurde auch im neuen Logo sichtbar, das Elemente aus beiden alten Logos enthält. (Carl Zeiss AG 2023d)

Abbildung 5: VEB Carl Zeiss Jena Logo (Carl Zeiss AG 2023d)

Abbildung 6: Carl Zeiss, Oberkochen Logo (Carl Zeiss AG 2023d)

Abbildung 7: ZEISS Logo ab 1997 (Carl Zeiss AG 2023d)

Heute ist die Carl Zeiss AG eine Aktiengesellschaft, die mehrere Tochterfirmen umfasst.

Die gesamte Historie der Firma ZEISS kann im Optischen Museum im Stammwerk in Oberkochen besichtigt werden.

1.2 Die Firma

ZEISS ist in der optischen und optoelektronischen Industrie tätig. Die wichtigsten Sparten sind hierbei die SMT[1], IQR[2], Medical Technology und die Consumer Markets. In meinem Praktikum hatte ich zusätzlich noch Berührungspunkte mit den Tochterunternehmen Carl Zeiss Meditec AG und der Carl Zeiss Vision GmbH.

Der Hauptsitz des Unternehmens ist in Oberkochen, Deutschland, es existieren aber Niederlassungen weltweit in rund 50 Ländern. Insgesamt hat Zeiss weltweit über 38.000 Mitarbeiter, von denen allein 17.000 in Deutschland tätig sind. Mit dieser Größe erzielte ZEISS im Geschäftsjahr 2021/22 8,754 Milliarden Euro Umsatz.

CEO der Firma ist Karl Lamprecht, der 2020 den Vorsitz antrat. (Carl Zeiss AG 2023g)

[1] Semiconductor Manufacturing Technology
[2] Industrial Quality & Research

1.3 Standorte

Oberkochen

Abbildung 8: ZEISS Standort Oberkochen Stammwerk (Carl Zeiss AG 2023a)

In Oberkochen steht das Stammwerk von ZEISS. Es ist der Hauptsitz des Unternehmens. Mittlerweile ist der Standort durch die große Expansion in Stamm- und Südwerk unterteilt. Im Südwerk sind neben der Produktion der SMT auch weitere Sparten vertreten.

(Carl Zeiss AG 2023c)

Jena

Abbildung 9: ZEISS Standort Jena (Wolfgang Pehlemann 2009)

Jena ist der zweitgrößte Standort von ZEISS weltweit. Dies ist durch Jena als Gründungsstandort und durch seine Funktion als Stammwerk zu DDR Zeiten zu begründen. Hier befinden sich hauptsächlich die Carl Zeiss Microscopy GmbH und die Carl Zeiss Meditec AG sowie das Carl Zeiss Archiv. (Carl Zeiss AG 2023h)

Weitere wichtige Standorte sind für Zeiss Dublin und Minneapolis in den USA sowie Shanghai in China.

2 Abteilung CBC-BT

Ich habe mein Praktikum in der Abteilung Corporate Brand, Communications and Public Affairs – Brand Training, kurz CBC-BT, absolviert.

ZEISS verfolgt eine Branded House Strategie. Das bedeutet, dass sich das Unternehmen nach außen als eine Marke präsentiert, egal in welcher Branche es sich bewegt. So hat die SMT das gleiche Logo wie die Meditec oder die Vision. Dies sorgt für einen hohen Wiedererkennungswert, was aber auch zufolge hat, dass ZEISS überall qualitativ hochwertige Produkte und einen angenehmen Umgang mit der Marke gewährleisten muss. Hier kommt die Abteilung CBC ins Spiel. CBC ist verantwortlich für die Repräsentation der Marke nach außen sowie der Kommunikation der Markenwerte nach Innen. (Carl Zeiss AG 2023b)

Die Unterabteilung Brand Training, in der ich tätig war, befasst sich mit dem Training neuer und bestehender Mitarbeiter. Des Weiteren pflegt diese Unterabteilung das Brand Portal, in welchem alles wissenswerte rund um die Marke ZEISS sowie ein markenkonformer Einsatz dieser zu finden ist. Außerdem wird ein monatliches Brand Training über Microsoft Teams angeboten, in dem neuen, aber auch interessierten Mitarbeitern die Rolle der Marke ZEISS sowie deren Markenattribute nahegelegt werden. Zusätzlich dazu gibt es sogenannte Brand Trainings, in denen sich die Mitarbeiter selbst zur Markenidentität und anderen mit der Marke verbundenen Inhalten schulen können. (Carl Zeiss AG 2023b)

3 Meine Aufgaben

Als Praktikantin im Bereich Grafik Design habe ich sehr viel mit Grafiken und Bildern gearbeitet. Mein Betreuer, selbst Grafik Designer, hat mir spannende Projekte gegeben, mit denen er mich gefördert, aber auch gefordert hat. Zusätzlich habe ich auch von anderen Kollegen aus der Abteilung kleine Projekte und Aufgaben erhalten, die es mir ermöglichten, auch Themenbereiche außerhalb des Grafik Designs kennenzulernen. Außerdem bot mir dies die Möglichkeit zu erfahren, wie viel in einer Firma mit Grafik Design zusammenhängt.

Meine Projekte waren sehr abwechslungsreich, und so habe ich vom Überprüfen von Farbwerten über das Schreiben von Anleitungen und Erstellen von Videos bis hin zur Anleitung anderer Kollegen in meiner Zeit bei der Carl Zeiss AG sehr viel mitnehmen können.

Fortfolgend sind meine Projekte weiter erläutert.

3.1 Stage Bilder

Zu Beginn meines Praktikums habe ich Stage Bilder für unser Brand Portal erstellt. Stage Bilder sind hierbei Bilder, die ganz oben auf einer Seite angezeigt werden, auf die also auch der Nutzer besonders achtet. Hierbei war die Recherche passender Bilder das Wichtigste, denn die Bilder müssen lizensiert werden, bevor sie benutzt werden können. Außerdem ist das Größenverhältnis der Stage Bilder nicht weit verbreitet, wodurch sich die Suche nach einem guten Bild erschwerte. So musste ich erst einen passenden Hintergrund finden und dann in Photoshop die benötigten Elemente einbauen.

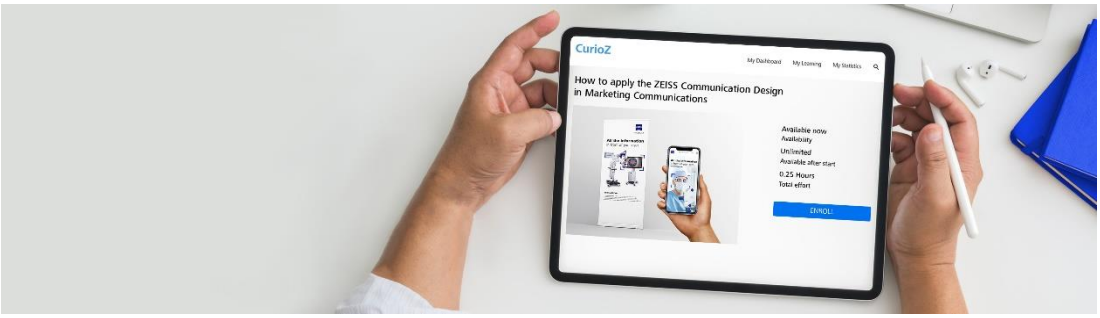

Abbildung 10: Stage Bild Brand Trainings (Carl Zeiss AG 2023b)

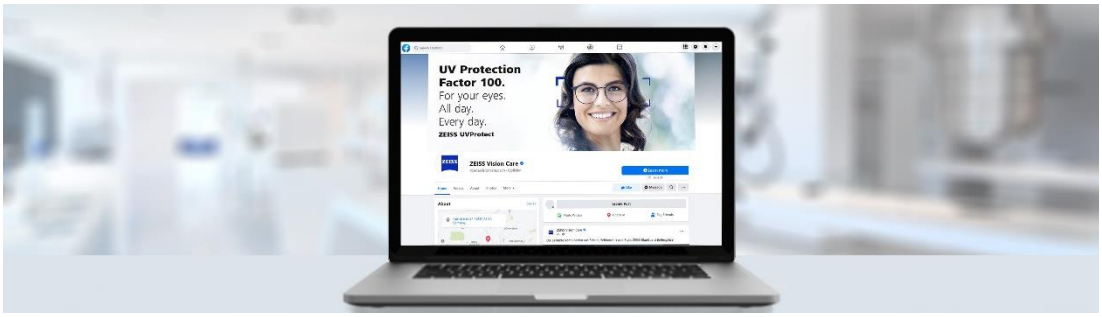

Abbildung 11: Stage Bild Social Media (Carl Zeiss AG 2023b)

3.2 Farbupdate in Dokumenten

Im März 2023 wurde in ZEISS ein Farbupdate kommuniziert. Bei diesem Update wurden die Online-Farben angepasst, um eine bessere Barrierefreiheit zu ermöglichen. Die Druckfarben sind allerdings gleich geblieben. Meine Aufgabe hierbei war es, zu überprüfen, ob in bestimmten Dokumenten das Farbupdate korrekt durchgeführt worden ist und diese Dokumente andernfalls anzupassen. Hierbei standen vor allem das ZEISS Logo und Verlinkungen im Vordergrund, allerdings sollten auch andere farbliche Fehler korrigiert werden.

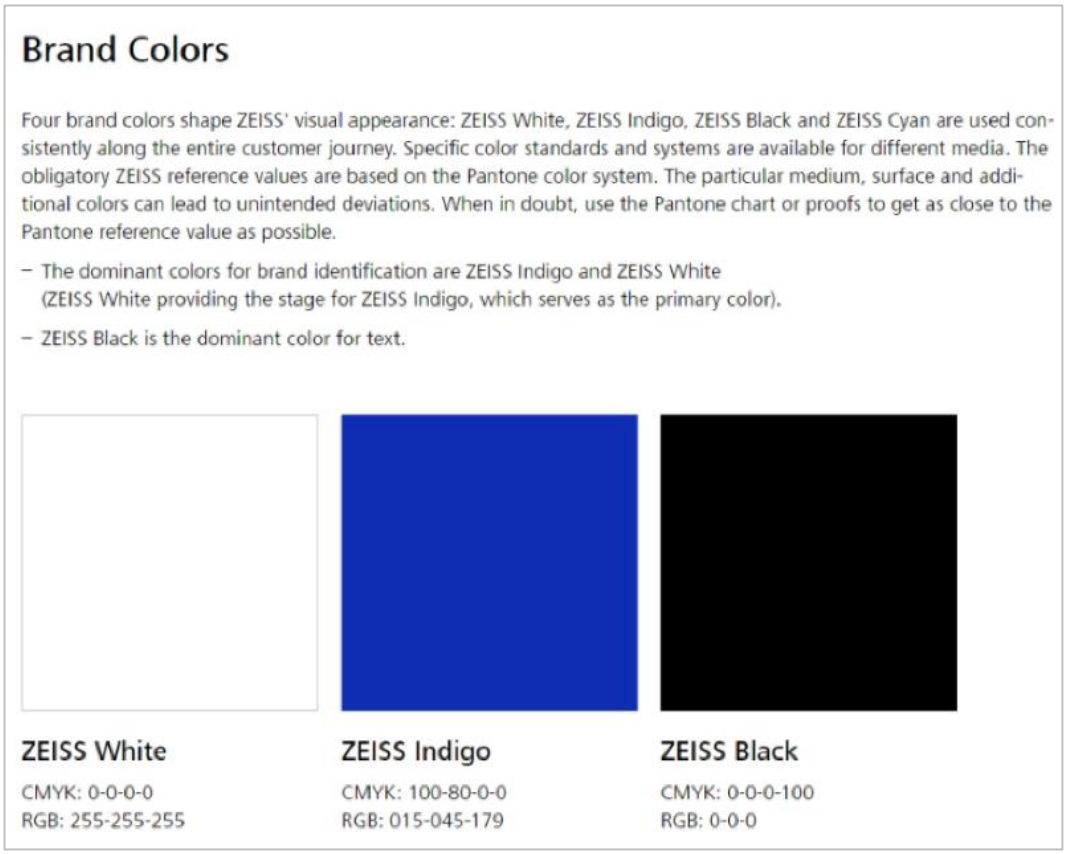

Brand Colors

Four brand colors shape ZEISS' visual appearance: ZEISS White, ZEISS Indigo, ZEISS Black and ZEISS Cyan are used consistently along the entire customer journey. Specific color standards and systems are available for different media. The obligatory ZEISS reference values are based on the Pantone color system. The particular medium, surface and additional colors can lead to unintended deviations. When in doubt, use the Pantone chart or proofs to get as close to the Pantone reference value as possible.

- The dominant colors for brand identification are ZEISS Indigo and ZEISS White (ZEISS White providing the stage for ZEISS Indigo, which serves as the primary color).
- ZEISS Black is the dominant color for text.

ZEISS White	ZEISS Indigo	ZEISS Black
CMYK: 0-0-0-0	CMYK: 100-80-0-0	CMYK: 0-0-0-100
RGB: 255-255-255	RGB: 015-045-179	RGB: 0-0-0

Abbildung 12: Die Brand Colors von ZEISS (Carl Zeiss AG 2023b)

3.3 Farbupdate in Brand Trainings

Für neue und auch bestehende Mitarbeiter werden – teilweise verpflichtend – Brand Trainings vom CBC Team angeboten. Diese wurden in Articulate 360 erstellt und funktionieren ähnlich wie PowerPoint-Folien. Die Trainings mussten hinsichtlich des Farbupdates angepasst werden.

Anfangs war ich nur für das Überprüfen der Farbwerte zuständig. Hierbei bin ich die Trainings Folie für Folie durchgegangen und habe in Articulate kommentiert, was geändert werden muss. Diese Änderungen hat dann unsere Kollegin umgesetzt, damit ich anschließend einen Finale Prüfung vornehmen konnte.

Zuerst hat sich meine Verantwortung auf das reine Prüfen bezogen, nach den ersten Trainings wurde mir durch die Projektverantwortliche immer mehr Verantwortung übertragen, sodass ich eigenverantwortlich die Bearbeitung der Trainings vorantreiben und koordinieren konnte. Nach dem Prüfen und ständigem Austausch mit der Kollegin, welche die Änderungen umgesetzt hat, habe ich dann die finale Freigabe zum Veröffentlichen gegeben.

Zusätzlich zu den Folien gab es auch Videos, die überarbeitet werden mussten. Da dieses Projekt aber erst zum Schluss meines Praktikums angegangen werden konnte, hat meine Projektverantwortliche beschlossen, einen Freelancer hinzuzunehmen. Hierbei durfte ich beim Briefing helfen und habe anschließend die Kommunikation bis zur Angebotserstellung übernommen.

3.4 Efficient Elements Anleitung

In PowerPoint gibt es ein Tool mit dem Namen Efficient Elements. Dieses wird gerne benutzt, um bestehende und neue Folien ans Corporate Design von ZEISS anzupassen. Hierfür haben wir eine Anleitung erstellt, wie das Tool zu benutzen ist. Da ZEISS weltweit Standorte hat, wurde in drei Sprachen gearbeitet: deutsch, englisch und chinesisch. Meine Verantwortung hierbei war, das Layout zu erstellen und Screenshots einzufügen, damit alles logisch und stimmig ist.

Eine Kollegin hat die Texterstellung auf Deutsch übernommen. Ihr Text wurde dann an eine weitere Kollegin, die für die Übersetzung in Englische zuständig ist, und an eine Übersetzungsagentur für die chinesische Version gegeben, damit diese beiden Versionen erstellt wurden.

Im Nachgang erfolgte wiederum eine Rücksprache mit mir, da aufgrund der verschiedenen Sprachen das Layout noch einmal an den Text angepasst werden musste.

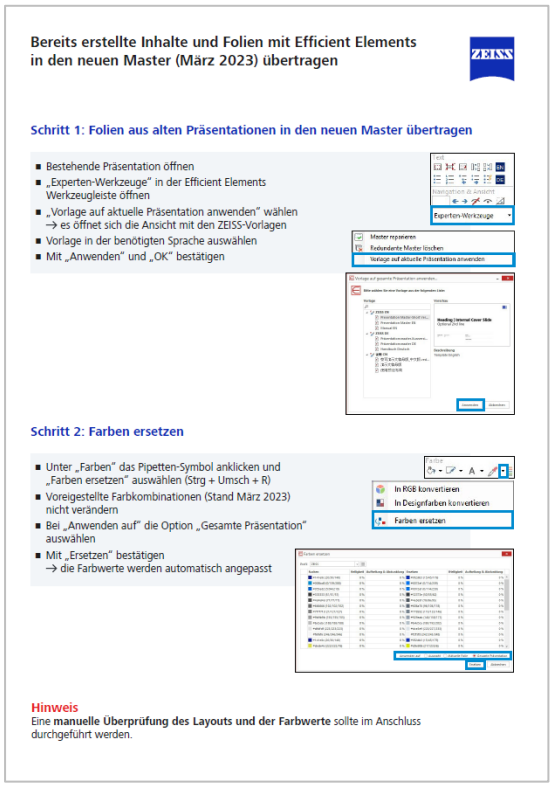

Abbildung 13: Efficient Elements Anleitung auf Deutsch (Carl Zeiss AG 2023a)

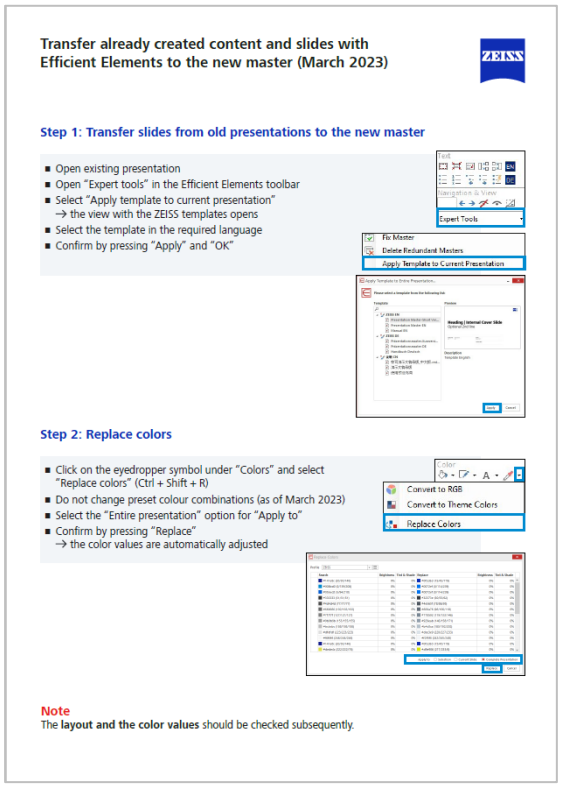

Abbildung 14: Efficient Elements Anleitung in Englisch (Carl Zeiss AG 2023b)

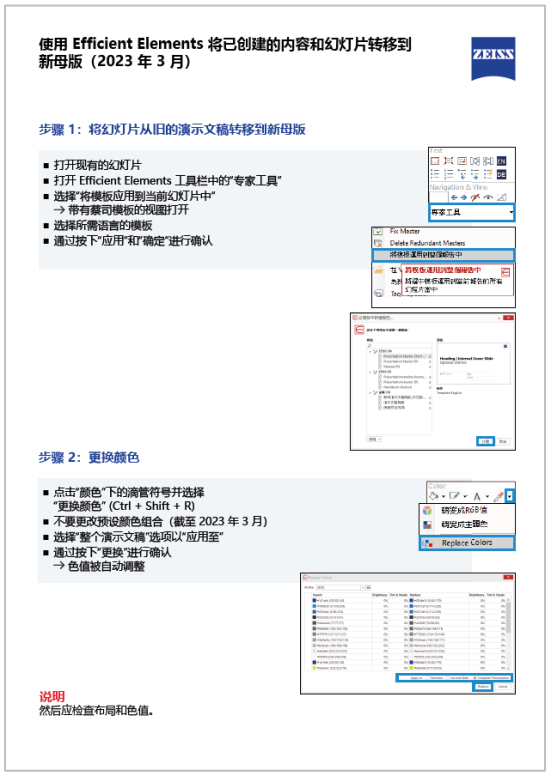

Abbildung 15: Efficient Elements Anleitung auf Chinesisch (Carl Zeiss AG 2023b)

3.5 Flow Chart Übersetzungsprozess

ZEISS hat Mitarbeiter aus vielen verschiedenen Ländern. Damit alle erreicht werden, gibt es die meisten Dokumente auf drei Sprachen: deutsch, englisch und chinesisch. Es gibt einen internen Übersetzungsprozess, welcher allen bekannt ist, die im Moment in diesen Prozess involviert sind, der aber wiederum allen anderen Personen fremd ist. Um den Prozess übersichtlich und klar darzustellen, sollte ich einen Flow Chart anfertigen. Hierbei war es mein Ziel, das Diagramm so einfach und übersichtlich wie möglich darzustellen. Nach Feedback von Kollegen wurde dann das fertige Produkt auf einer PowerPoint Folie erstellt. Diese kann dann allen zur Verfügung gestellt werden, die diesen Prozess verstehen müssen.

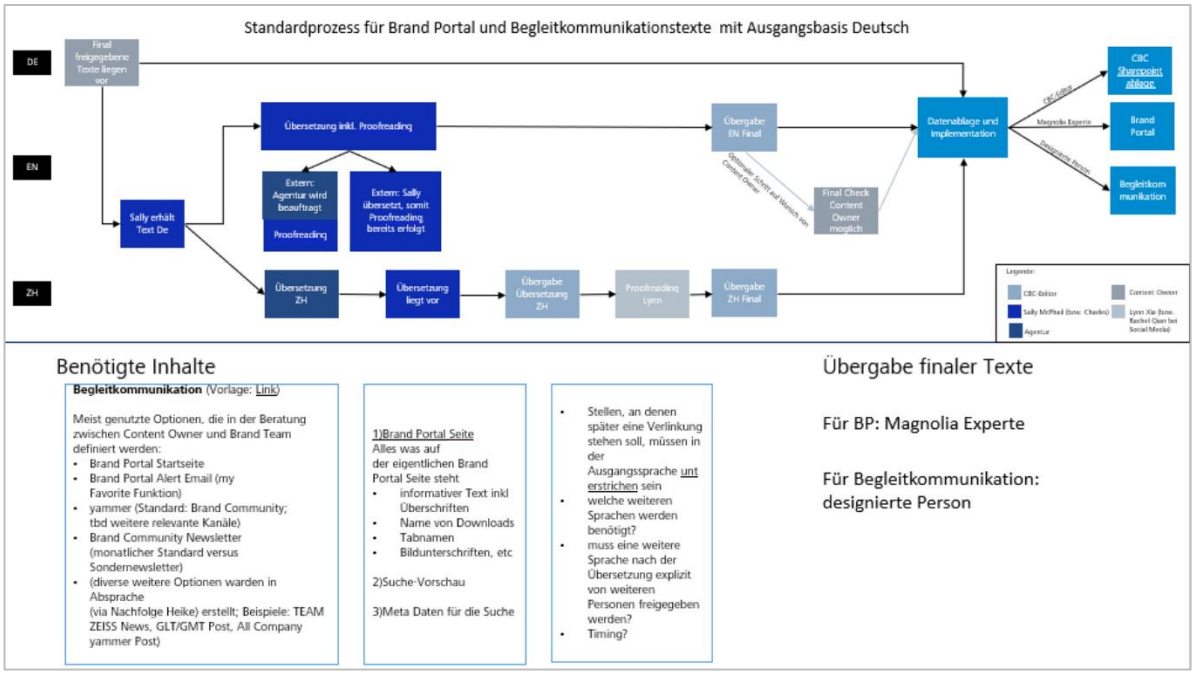

Abbildung 16: Übersetzungsprozess (Carl Zeiss AG 2023b)

3.6 User Journey von Externen im Brand Portal

ZEISS hat ein Brand Portal, auf das alle Mitarbeiter und teilweise auch externe Personen oder Firmen Zugriff haben. Mit diesem Projekt wollten wir den Ablauf darstellen, was eine externe Person alles machen muss, um Zugriff auf das Portal zu erhalten.

Hierfür habe ich selbst einen Zugriff beantragt, von allen Schritten Screenshots erstellt und bei einigen Unklarheiten mit unserem IT-Verantwortlichen Rücksprache gehalten. Anschließen habe ich alle Infos in einem Diagramm zusammengetragen und dargestellt.

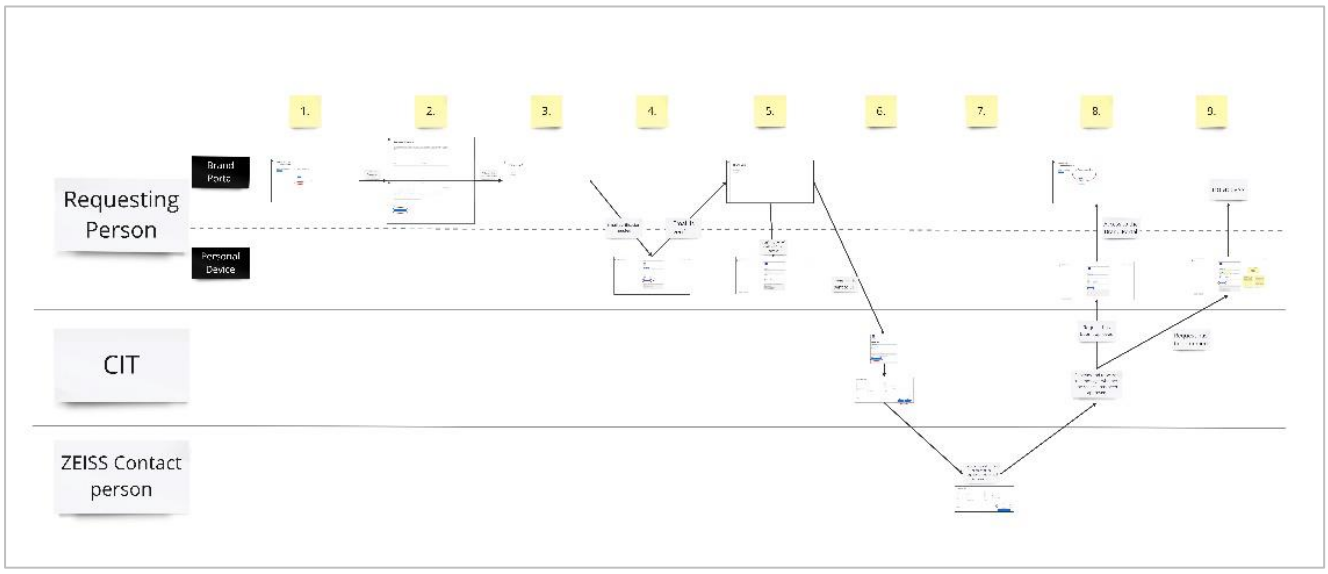

Abbildung 17: User Journey in Miro (Carl Zeiss AG 2023b)

3.7 Logos Agency Network

ZEISS arbeitet mit vielen Externen Agenturen und Freelancern zusammen. Um die Suche nach der passenden Person zu erleichtern, gibt es das ZEISS interne Agency Network, in welchem alle Agenturen und Freelancer gelistet sind. Zudem sind hier auch die Spezialgebiete, die rechtlichen Anforderungen (wie beispielsweise das NDA) sowie die Erfahrungen anderer ZEISS

Mitarbeiter zu dieser Agentur beziehungsweise dem Freelancer aufgelistet. In diesem Netzwerk sind auch die entsprechenden Logos der Externen zu sehen. Nach dem Erhalt der Logos habe ich sie in unser Design eingefügt und dieses manuell angepasst, da dort zu sehen ist, welche Rechte die einzelnen Firmen haben und welche Anforderungen sie erfüllen. Die Fertigen Bilder habe ich dann an eine Kollegin weitergeleitet, die sie ins Portal eingefügt hat.

3.8 Metadaten sowie deren Pflege in Magnolia

Unser Brand Portal basiert auf Magnolia, einem CMS auf Java Basis. Nachdem ich mich mit dem Front-End vertraut gemacht habe, habe ich mir auch das Back-End ansehen dürfen.

Nach einer kurzen Einführung durfte ich dann die Metadaten aktualisieren.

Hierfür habe ich mit einer Excel Tabelle gearbeitet, in der ich die Seitenüberschriften und die bereits vorhandenen Metadaten dokumentiert habe. Anschließend habe ich weitere Schlagwörter passend zu den Seiten hinzugefügt und diese auch anschließend in Magnolia ergänzt.

3.9 Brand Portal Navigationsleiste

Um sich im Brand Portal zurechtzufinden, existiert eine Navigationsleiste, sodass man problemlos von einer Seite zur anderen navigieren kann. Hierfür sind die Themen in verschiedene Hauptthemen unterteilt, in denen sich dann die jeweiligen Seiten oder sogar noch Unterordner befinden. Jetzt ist allerdings aufgefallen, dass bei einigen Seiten unklar ist, zu welchem Hauptthema man diese zuordnen sollte, weswegen wir die Struktur etwas abändern wollten. Hierfür haben wir uns zunächst die Auswertung einer vergangenen Umfrage

zum Thema Brand Portal angesehen sowie einzeln einen Restrukturierungsvorschlag erstellt. Danach haben wir unsere Ergebnisse verglichen, gemeinsame Nenner identifiziert und ein Mockup erstellt, um diese Idee der Teamleitung vorzustellen. Diese hat das Projekt abgesegnet. Die nächsten Schritte, die erst nach dem Abschluss meines Praktikums stattfinden, werden ein A/B Testing beinhalten sowie die Fertigstellung des Layouts und der Struktur durch die aus dem Testing gezogenen Ergebnisse.

3.10 LiLa

Ein Projekt, dass mir sehr viel Freude bereitet hat, war das Projekt „LiLa“. Hierbei ging es um die Gestaltung eines Schildes zur Übergabe von Preisgeldern. Drei Wissenschaftler von ZEISS haben den deutschen Zukunftspreis 2022 gewonnen und haben sich entschieden, einen großen Teil des Preisgeldes für den Didaktik Raum des Deutschen Optischen Museums (D.O.M.) in Jena zu spenden. Mit einer Umfrage wurde entscheiden, dass der Name des neuen Didaktik Raums „LichtLabor“ kurz „LiLa“ sein soll. (ZEISS Gruppe 28.06.2023)

Für die feierliche Übergabe des Preisgeldes wurde nun ein Preisschild benötigt, welches den Namen „LiLa Lichtlabor“ beinhalten sollte. Hierfür wurde um Hilfe bei unserer Abteilung gebeten und mein Betreuer hat mir dieses Projekt übergeben. Die große Herausforderung hierbei war für mich, unter Zeitdruck kreativ zu sein, da mir für den Prozess von den ersten Skizzen bis zum fertigen Schild nur knapp vier Tage blieben.

Als allererstes fertigte ich ungefähr 50 Entwürfe auf Papier an. Diese habe ich dann in InDesign übertragen, und die besten Entwürfe ausgedruckt, da vieles auf dem Laptop eine andere Wirkung hat als in echt.

Abbildung 18: Erste Auswahl an Entwürfen für Projekt LiLa (Eigene Darstellung)

Nachdem ich mir dann die Entwürfe live angesehen und notiert hatte, was mir gefällt und was mich stört, habe ich ausgewählte Entwürfe weiter verfeinert. Diese habe ich dann erneut ausgedruckt, bis ich vier Favoriten hatte. Bei diesem ganzen Projekt wurde ich sehr gut von meinem Betreuer unterstützt.

Abbildung 19: Engere Auswahl an Entwürfen für Projekt LiLa (Eigene Darstellung)

Abbildung 20: Finale Auswahl an Entwürfen für Projekt LiLa (Eigene Darstellung)

Die finalen entwürfe bin ich ein letztes Mal mit meinem Betreuer durchgegangen und habe dann verschiedene Farbversionen erstellt (grau, schwarz, lila) welche ich dann an die Preisträger geschickt habe, damit sie sich einen Vorschlag aussuchen konnten. Diesen habe ich dann noch einmal auf ihre Wünsche angepasst, und so ist dann das finale Design entstanden:

Abbildung 21: Finales Design mit Prof. Dr. Timo Mappes, Gründungsdirektor des D.O.M. und den Preisträgern des Deutschen Zukunfspreises 2022 Dr. Thomas Kalkbrenner, Dr. Jörg Siebenmorgen und Ralf Wolleschensky (v.l.) (ZEISS Gruppe 28.06.2023)

3.11 Interior Design Mockups

In einer Produktionshalle bei ZEISS SMT wurde das Bistro umgebaut. Nach dem fertigen Umbau wurde bei uns angefragt, ob wir bei der Wanddekoration helfen könnten. Es sollten Bilder an die Wand gehängt werden, allerdings war nicht sicher in welchem Format und wie viele.

Hierfür habe ich dann Mockups in Photoshop erstellt. Dafür haben wir zunächst Fotos von den Räumlichkeiten erstellt und anschließend die ausgewählten Bilder so eingefügt, dass sie perspektivisch und auch von den Lichtverhältnissen her in das Bild hineinpassen.

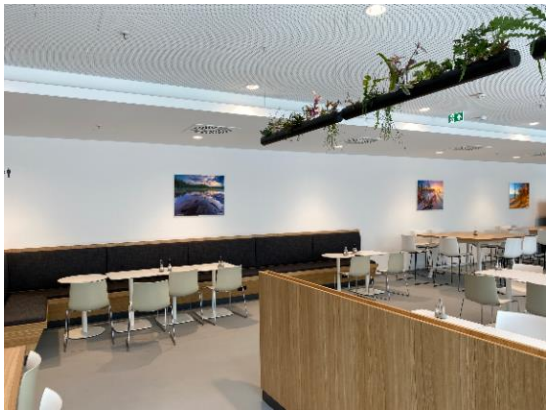

Abbildung 22: Mockup 1 (Carl Zeiss AG 2023b)

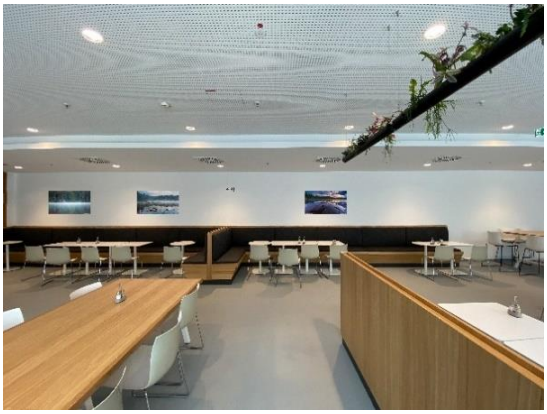

Abbildung 24: Mockup 3 (Carl Zeiss AG 2023b)

Abbildung 23: Mockup 2 (Carl Zeiss AG 2023b)

Abbildung 25: Mockup 4 (Carl Zeiss AG 2023b)

3.12 Pflege Book-A-Desk

In unserer Abteilung gibt es, auch bedingt durch das mobile Arbeiten, keine festen Arbeitsplätze. Daher hat man sich hier ein Platzbuchsystem überlegt, dessen Pflege ich während meines Praktikums übernehmen durfte.

Für unsere Abteilung haben wir hierfür ein Miro Board benutzt, in welchem man einen Raumplan mit eingezeichneten Tischen sehen kann. Diese Tische enthalten dann jeweils Flächen für Montag bis Freitag, in die man Post-Its mit seinem Namen kleben kann. Somit ist der Platz für einen reserviert. Den Plan gibt es in vierfacher Ausführung, sodass man sich bis zu vier Wochen im Voraus eintragen kann. Meine Aufgabe war es nun, den Plan wöchentlich zu aktualisieren, sowie das Board um Namenskärtchen neuer Mitarbeiter zu erweitern. Hierzu habe ich dann auch zusammen mit einer Kollegin unterhaltsame Ankündigungen gepostet, dass der Plan aktualisiert worden ist.

3.13 Key-User Shadowing

Das Agency Network gibt es bei ZEISS, um Mitarbeitern einen Überblick über Freelancer und Agenturen zu geben, mit denen ZEISS zusammenarbeitet und den eigenen Mitarbeitern zu helfen, sich jemand passenden auszusuchen, falls eine externe Person oder Agentur für ein Projekt hinzugezogen werden soll. Es wird schon länger daran gearbeitet, dieses Netzwerk neu zu designen und umzustrukturieren, sodass die Bedienung für die Mitarbeiter noch besser ist und sie sich leichter zurechtfinden.

Als ich das Key User Shadowing als Testperson mitmachen durfte, war das ganze Projekt schon sehr weit und es ging hautsächlich um meine Eindrücke vom User Interface. Ich sollte kommentieren, was mir aufgefallen ist, und

musste ein paar Aufgaben ausführen. Insgesamt war es sehr interessant, so ein Shadowing als Tester und nicht als UXler durchführen zu können. Hierbei habe ich viel Erfahrung gesammelt, wie sich solche Tests für die Testpersonen anfühlen.

3.14 My Favorites Video

Im Brand Portal gibt es die Möglichkeit, einzelne Seiten als Favorit zu markieren. Diese Favoriten sind dann nicht nur zusätzlich auf eine speziellen Seite einsehbar, sondern Nutzer bekommen auch eine Benachrichtigungsemail, wenn eine von ihnen favorisierte Seite aktualisiert wird.

Da viele Benutzer von der E-Mail Funktion nicht wissen, gibt es im FAQ Bereich ein Erklärvideo dazu. Die für das Brand Portal verantwortliche Kollegin hat mich dann gefragt, ob ich mir das Video ansehen könnte, um zu schauen, ob es nicht etwas gekürzt werden könnte.

Dies habe ich dann gemacht und mein neues Video auf ungefähr die Hälfte der Zeit reduzieren können. Für das Erstellen des Videos habe ich mir das bereits vorhandene angesehen und den Stil beibehalten. Dann habe ich Bildschirmaufnahmen vom Prozess des Favorisierens gemacht, was sich etwas schwieriger herausstellte als gedacht, da es für eine gute Aufnahme notwendig war, den Mauszeiger nicht unnötig zu bewegen, aber auch kein Zögern in der Bewegung zu haben. Die Bewegungen mit dem Mauszeiger mussten flüssig und ineinander stimmig sein und dabei aber so über den Bildschirm führen, dass der Betrachter der Maus ohne Probleme folgen kann. Der Mauszeiger wurde außerdem stark vergrößert, damit die Nutzer diesen auch gut erkennen können, was aber dessen Bedienung erschwerte.

Nach den Aufnahmen habe ich mich dann mit Adobe Premiere Pro vertraut gemacht, da wir dieses Programm im Studium nur kurz angeschnitten hatten. Das Einfügen der verschiedenen Videos und zusätzlicher Sätze zur Erklärung war einfach, jedoch wurde ich herausgefordert, als ich Szenenüberblendungen erstellen wollte. Einige Erklärvideos und zahlreiche Versuche später ist dann ein zufriedenstellendes Ergebnis entstanden.

Abbildung 26: Anfange des My Favorites Videos (Carl Zeiss AG 2023b)

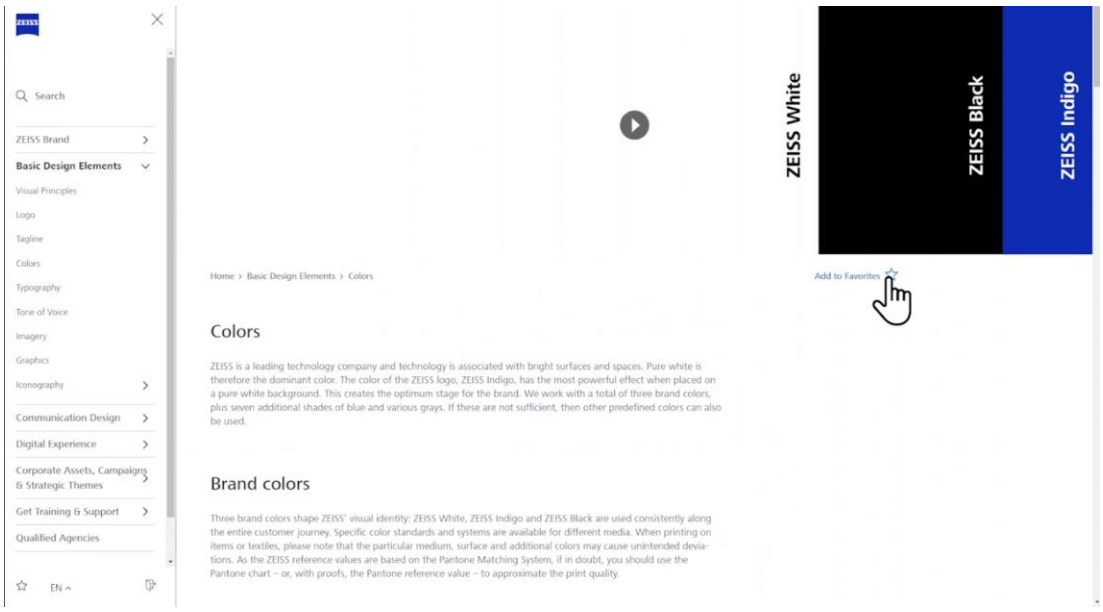

Abbildung 27: Szene im My Favorites Video (Carl Zeiss AG 2023b)

3.15 Namensschilder für Events

Ein weiteres Projekt, das ich von meinem Betreuer erhalten habe, war die Erstellung von einem Layout für Namensschilder für Messen. Es gab schon eine Vorlage, die auch im Brand Portal zur freien Verwendung zugänglich ist. Das Problem bei dieser Vorlage ist, dass es ein InDesign Dokument ist, und nicht jeder Zugriff auf InDesign hat oder damit umzugehen weiß. Daher war es meine Aufgabe, das Design auf eine Word Vorlage zu übertragen. Dieser Prozess verlief auch problemlos, da ich die InDesign Vorlage vor mir geöffnet hatte und das Layout einfach in Word nachgebaut habe.

Schwieriger wurde es, als ich die Anforderung erhalten habe, dass dies eine Blanko Vorlage sein sollte, in die dann erst beim Drucken Daten aus einer Excel-Tabelle eingefügt werden sollten. Hierfür muss man die beiden Dokumente verknüpfen und dann die Felder, in die beim Druck Daten eingefügt werden sollen, mit demselben Namen wie der Tabellenspalte zu versehen.

Nach etwas Recherche und einigem Ausprobieren hat das dann auch funktioniert.

Abbildung 28: Namensschild ohne konkreten Namen (Carl Zeiss AG 2023b)

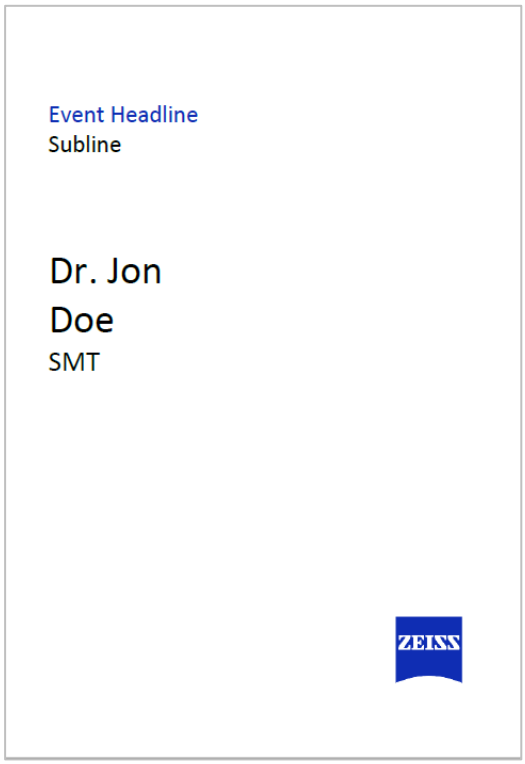

Abbildung 29: Namensschild mit konkretem Namen (Carl Zeiss AG 2023b)

	A	B	C	D	E
1	Title	First Name	Last Name	Business Area	
2	Dr.	jon	Doe	SMT	
3	Prof.	Angela	Merkel	PR	
4					
5					
6					

Abbildung 30: Beispiel Excel Tabelle für Namensschilder (Carl Zeiss AG 2023b)

4 Fazit

Rückblickend betrachtet, war das Praktikum eine große Bereicherung für mich und mein Studium. Es hat mich in der Richtung bestärkt, in welcher ich nach meinem Abschluss arbeiten will und mir grundsätzlich vor Augen geführt, wie schön arbeiten an einem Ort sein kann, an dem man herzlich aufgenommen und von allen gefördert und gefordert wird.

Mit großem Interesse habe ich über die Geschichte von ZEISS erfahren wollen, und das hauseigene Museum war eine große Bereicherung, um zu verstehen, wie ZEISS dahin gekommen ist, wo die Firma heute ist.

Ich habe viel über die Struktur des Unternehmens und deren Abläufe gelernt, und hierbei erst wirklich begriffen, wie abhängig viele Abläufe voneinander sind, und dass jeder seinen Teil erfüllen muss, damit alles funktioniert.

Mir wurde klar, wie wichtig die Repräsentation der Marke eines Unternehmens nach außen ist, aber gleichzeitig auch, wie bedeutend es für alle Mitarbeiter ist, wenn man die Markenattribute auch im Unternehmen selbst vorlebt. Ich habe begriffen, dass ich sehr viel Spaß am Arbeiten habe, wenn ich Projekte erhalte, die mir Spaß machen, aber auch verinnerlicht, dass die etwas „langweiligeren“ Projekt ebenso wichtige zu erledigende Aufgaben darstellen.

Ich konnte während meines Praktikums meine eigenen Ideen und Kenntnisse aus dem Studium in konkrete Projekte einfließen lassen und habe aber gleichzeitig auch viel neues gelernt. Ich bin stolz drauf, meine Kolleginnen und Kollegen bei Ihrem Tagesgeschäft unterstützen zu können, und gute Ergebnisse erzielt zu haben.

Nicht zuletzt freue ich mich sehr, dass ich das Farbupdate in den Brand Trainings erfolgreich abschließen konnte und die Mitarbeiter und zukünftigen Praktikanten sich damit nicht befassen müssen.

Ich habe meine Soft Skills durch dieses Praktikum – vor allem in Photoshop und InDesign – erweitern und stärken können.

Viele Dank an meinen Betreuer und meine tollen Kollegen, die mich gefördert, aber auch gefordert haben, und mir vollstes Vertrauen und viel freie Hand bei meinen Projekten gelassen haben.

Literaturverzeichnis

Carl Zeiss AG (2023a): Intranet. Online verfügbar unter https://zeiss-my.sharepoint.com, zuletzt aktualisiert am 14.08.2023, zuletzt geprüft am 14.08.2023.

Carl Zeiss AG (2023b): ZEISS Brand Portal. Online verfügbar unter https://brand.zeiss.com/, zuletzt aktualisiert am 14.08.2023, zuletzt geprüft am 14.08.2023.

Carl Zeiss AG (2023c): Carl Zeiss | Stadt Oberkochen. Online verfügbar unter https://www.oberkochen.de/de/Wirtschaft-Wohnen/Unternehmen/Unternehmen-A-Z/Unternehmen?view=publish&item=company&id=1027, zuletzt aktualisiert am 10.10.2023, zuletzt geprüft am 10.10.2023.

Carl Zeiss AG (2023d): Das ZEISS Logo - die Entwicklung. Online verfügbar unter https://www.zeiss.de/corporate/ueber-zeiss/vergangenheit/geschichte/das-zeiss-logo.html, zuletzt aktualisiert am 10.10.2023, zuletzt geprüft am 10.10.2023.

Carl Zeiss AG (2023e): Ernst Abbe. Online verfügbar unter https://www.zeiss.de/corporate/ueber-zeiss/vergangenheit/geschichte/ernst-abbe.html, zuletzt aktualisiert am 10.10.2023, zuletzt geprüft am 10.10.2023.

Carl Zeiss AG (2023f): Geschichte. Online verfügbar unter https://www.zeiss.de/corporate/ueber-zeiss/vergangenheit/geschichte.html, zuletzt aktualisiert am 10.10.2023, zuletzt geprüft am 10.10.2023.

Carl Zeiss AG (2023g): ZEISS Gruppe - Daten & Fakten. Online verfügbar unter https://www.zeiss.de/corporate/ueber-zeiss/gegenwart/daten-fakten.html, zuletzt aktualisiert am 11.10.2023, zuletzt geprüft am 11.10.2023.

Carl Zeiss AG (2023h): ZEISS Hightech-Standort Jena - Bauprojekt. Online verfügbar unter https://www.zeiss.de/corporate/ueber-zeiss/gegenwart/daten-fakten/zeiss-standorte/jena.html, zuletzt aktualisiert am 11.10.2023, zuletzt geprüft am 11.10.2023.

ZEISS Gruppe (28.06.2023): Die Gewinner des Deutschen Zukunftspreises 2022 spenden Preisgeld für Deutsches Optisches Museum. Jena. Online verfügbar unter https://www.zeiss.de/corporate/ueber-zeiss/gegenwart/newsroom/pressemitteilungen/2023/spende-dzp-preisgeld.html, zuletzt geprüft am 11.10.2023.